За нашу Советскую Родину!

ЗА ЧЕСТЬ РОДИНЫ

ЕЖЕДНЕВНАЯ ГАЗЕТА СЕВЕРНОЙ ГРУППЫ ВОЙСК

ВОСКРЕСЕНЬЕ
25 ИЮНЯ
1972 года
№ 146 (9146)
Год издания 34-й

ОБМЕН ПАРТИЙНЫХ ДОКУМЕНТОВ

Майский Пленум ЦК КПСС на основании решения XXIV съезда партии рассмотрел вопрос об обмене партийных документов членов КПСС и решил провести его в 1973 — 1974 годах. Как известно, обмен проводится в связи с тем, что срок действия партийных билетов, на который они были рассчитаны, закончился. Разумеется, это не значит, что речь идет о простом техническом акте — только замене вышедших билетов на новые. Партия рассматривает предстоящий обмен партдокументов как дело большой политической важности.

На Пленуме Центрального Комитета Генеральный секретарь ЦК КПСС тов. Л. И. Брежнев отметил, что вопрос этот имеет принципиальный политический характер, затрагивает важнейшую сторону деятельности партии по укреплению своих рядов. Общепартийный смысл организационно-политической работы, связанной с обменом партдокументов, состоит прежде всего в том, чтобы еще более повысить активность, инициативу и дисциплину коммунистов, усилить их авангардную роль в строительстве коммунизма. Можно сказать, что предстоящий обмен партийных документов будет своего рода смотром наших сил, строгой и взыскательной проверкой того, как каждая партийная организация осуществляет решения XXIV съезда КПСС. В этом одна из главных задач предстоящей работы.

Наша партия с честью выполнила и выполняет роль политического руководителя рабочего класса и всех трудящихся, уверенно ведет советский народ ленинским курсом по пути к коммунизму. Вождь народа, его боевой и испытанный авангард, КПСС пользуется безграничным доверием и поддержкой масс. Высок ее авторитет в народе, авторитет, завоеванный верностью служения интересам трудящихся, революционной смелостью, мудростью и прозорливостью. С именем родной партии советские люди связывают все самое дорогое и самое светлое. Ум, честь и совесть нашей эпохи — это ленинское определение очень точно выражает всемирно-историческое значение революционно-преобразующей роли КПСС, всей ее деятельности.

К нашей ленинской партии обращены взоры всего человечества, все прогрессивные силы мира, сражающиеся за национальное освобождение и социализм. Созданная и выпестованная великим Лениным, Коммунистическая партия Советского Союза является неотъемлемой составной частью международного коммунистического и рабочего движения. Она непоколебимо стоит на испытанных марксистско-ленинских принципах пролетарского интернационализма, достойно выполняет свой интернациональный долг перед мировым освободительным движением, всемерно укрепляет сплочению содружества социалистических стран, рядов международного коммунистического движения. Вся ее деятельность направлена на обеспечение всеобщего мира, осуществление идеалов социализма и коммунизма.

Партия объединяет в своих рядах лучших, достойных представителей советского народа. Это передовые, наиболее сознательные рабочие, колхозники, интеллигенты, борцы за новое и прогрессивное, проявившие коренным образом отношение к труду, к своему общественному долгу. Это сыны и дочери всех наций и народностей нашей страны, которым одинаково дороги идеалы партии: КПСС — единый партийный союз коммунистов-интернационалистов, сплоченная централизованная организация, действующая на основе единой Программы и единого Устава.

Неразрывное единение Коммунистической партии и советского народа придает несокрушимую мощь нашему строю. Партия верит всему сердцу своему народу, дорожит им, стремится оправдывать его всей своей деятельностью, и сознано черпает — черпает диалектически правильно учению, идейная и организационная монолитность партийных рядов. Именно в этом залог наших успехов, наших побед в великом мирном деле.

Решения XXIV съезда КПСС, определившие важнейшие задачи коммунистического строительства, генеральные направления внутренней и внешней политики СССР, стали вдохновляющей программой деятельности партии, всего советского народа. Успехи Страны Советов в выполнении девятого пятилетнего плана в дальнейшем подъеме экономики и культуры, в осуществлении внешней политики — убедительное подтверждение глубокой научной обоснованности этой программы.

Ныне партия ведет народ на решение великих задач, которые отличаются новизной, возросшей масштабностью и сложностью. Чем шире размах нашей созидательной деятельности, чем сложнее хозяйственные, социальные, политические, идеологические проблемы, которые приходится решать, тем выше роль и ответственность партии, идущей во главе масс.

Тов. Л. И. Брежнев подчеркнул, что руководящая роль партии — не отвлеченное понятие. Это сама наша жизнь, неразрывная органическая связь коммунистического авангарда со всем народом, со всеми делами страны, со всеми ее органами власти, государственными и общественными. Партия координирует и направляет их деятельность, организует и вдохновляет массы на борьбу за коммунизм. Весь ход общественного развития, реализация грандиозной программы коммунистического строительства, принятой XXIV съездом КПСС, предъявляют все новые требования к руководящей деятельности партии, ко всем коммунистам.

Известно, что сила партии — в идейности, активности, самоотверженности ее бойцов. На всех этапах своего исторического пути КПСС, следуя ленинским заветам, проявляла постоянную заботу о том, чтобы поднимать звание и значение члена партии еще выше, еще и выше. Так было, когда она вела трудящихся на штурм самодержавия и капитализма, к победе пролетарской революции. Так было в годы социалистического строительства, в боях против его врагов. И сейчас, когда наша страна ведет развернутое строительство коммунистического общества, когда партия стоит важнейшая задача органического соединения достижений научно-технической революции с преимуществами социалистической системы хозяйства, когда мы беремся за резкое повышение эффективности общественного производства на основе ускорения научно-технического прогресса и роста производительности труда, за дальнейший подъем материального, культурного уровня жизни трудящихся и совершенствование всех сторон общественной жизни, ответственность каждой партийной организации и каждого члена партии на любом участке коммунистического строительства неизмеримо возрастает.

Намеченная XXIV съездом линия в области партийного строительства направлена на совершенствование методов партийного руководства, строгое соблюдение ленинских норм партийной жизни, на дальнейшее сплочение партийных рядов и укрепление связей с массами, воспитание идейной убежденности коммунистов, повышение их ответственности за выполнение требований Программы и Устава партии. В системе мер, которые съезд разработал в этих целях, большое значение придается предстоящему обмену партийных документов членов КПСС.

Постановление майского Пленума Центрального Комитета указывает, что обмен партдокументов необходимо провести как важное организационно-политическое мероприятие, подчинив его задачам дальнейшего укрепления партии, повышения активности и дисциплины коммунистов. Он должен способствовать улучшению деятельности всех партийных организаций, усилению их работы по выполнению задач хозяйственного и культурного строительства, поставленных XXIV съездом КПСС. Обмен партдокументов необходимо в полной мере использовать для дальнейшей активизации внутрипартийной жизни, совершенствования методов партийного руководства, подъема уровня идейно-воспитательной и организаторской работы в массах.

Особое внимание следует обратить на дальнейшее повышение активности и укрепление дисциплины членов и кандидатов в члены КПСС. На XXIV съезде отмечалось, что у нас есть еще коммунисты, которые не являются настоящими политическими бойцами, живут вне политики. Партия не приемлет пассивности и равнодушия. Если ты коммунист, твой долг — не оставаться перед трудностями, не поддаваться отсталым настроениям, а быть сознательным и активным бойцом партии. И в труде, и в общественной жизни, и в быту — всегда и всюду коммунист должен оставаться коммунистом, с достоинством носить высокое звание члена нашей ленинской партии.

Главное состоит в том, чтобы в каждой партийной организации создать обстановку взаимной требовательности, принципиальной критики и самокритики. Необходимо добиваться, чтобы все коммунисты в своей работе и поведении строго следовали положениям Программы и Устава КПСС, на деле выполняли авангардную роль на производстве и в общественно-политической жизни, добросовестно относились к партийным поручениям, постоянно повышали марксистско-ленинской теорией. Долг партийца — быть примером соблюдения советских законов, норм коммунистической нравственности и правил социалистического общежития.

Обращая внимание на важность обмена партдокументов, тов. Л. И. Брежнев указал, что нельзя допускать спешки и чисто технической работы, вместе с тем следует иметь в виду, что это и не чистка партии. Партийные чистки, которые проводились в прошлом, имели своей целью организованное освобождение от классово чуждых элементов. В условиях классовой борьбы внутри страны это было необходимым средством укрепления партии, повышения ее боеспособности. Коренные изменения, которые произошли в стране в результате победы социализма, устранили причины, вызывавшие необходимость чисток. В современных условиях партия может держать в чистоте свои ряды, не прибегая к подобным мерам.

Подготовка к обмену партдокументов выдвигает серьезные задачи перед всеми партийными организациями. Предстоит проделать большую и ответственную работу, многое предусмотреть. Эта работа — вступила сейчас в важный этап. Задачи партпрганизаций в связи с обменом партийных документов обсудил Пленум ЦК компартий союзных республик, обкомов и крайкомов партии. Именно эти комитеты, а в партпрганизациях Вооруженных Сил — политуправления и соответствующие политотделы несут ответственность за проведение обмена. Они призваны держать под постоянным контролем всю подготовительную работу, обеспечить повседневное руководство обменом партдокументов.

В партпрганизациях высказывается много предложений, как организовать работу по подготовке к обмену. Важно внимательно учитывать эти предложения при разработке планов конкретных мероприятий и практически их осуществлении. Исходя из указаний ЦК КПСС, партийные комитеты обязаны постоянно интересоваться, как идет работа на местах, проводить проверки, заслушивать отчеты о ходе подготовки и проведения обмена в отдельных парторганизациях, устранять недостатки и оперативно решать возникающие вопросы.

Важное задача выдвигаются перед райкомами и горкомами партии. Здесь коммунисты состоят на постоянном партийном учете, и здесь же в строго индивидуальном порядке будет проходить обмен партбилетов членам КПСС. На секретарей районных, городских комитетов, начальников политотделов и заместителей начальников политотделов возлагается персональная ответственность перед ЦК КПСС за правильную выдачу новых партийных билетов. При обсуждении подготовки к обмену партдокументов на пленумах районных и городских комитетов партии необходимо обстоятельно, детально рассмотреть все стороны этого большого дела.

В ходе подготовки и проведения обмена следует полнее использовать многообразные средства, формы и методы организационно-политической и воспитательной работы. Значительную роль, в частности, могут сыграть индивидуальные беседы с коммунистами и райкомах, горкомах, в первичных парторганизациях. Проводимые в откровенной и благожелательной форме, они являются эффективным средством воспитания. Важно, чтобы такие беседы оставляли глубокий след в сознании членов и кандидатов партии, способствовали росту их производственной и общественной активности, повышению ответственности и дисциплины.

Большое значение имеет и организационно-техническая подготовка к обмену партдокументов. Чем лучше будет выполнена вся предварительная работа, тем организованнее пройдет сам обмен. Нужно хорошо продумать график, предусматривающий сроки начала и завершения этой работы в районе или городе с учетом количества коммунистов, а также специфических условий и характера деятельности каждой парторганизации. Предстоит навести надлежащий порядок в учете коммунистов, в партийном хозяйстве.

Вслед за пленумами райкомов и горкомов вопросы, связанные с обменом партдокументов, обсудят собрания первичных парторганизаций. Следует так подготовить и провести их, чтобы в центре внимания коммунистов были главные задачи, выдвинутые XXIV съездом КПСС, чтобы каждый коммунист хорошо понимал значение, которое партия придает обмену партдокументов.

Первичные организации — основа партии. От их инициативы, боевитости, настойчивости в значительной мере зависит успешная работа трудовых коллективов. В ходе подготовки к обмену партдокументов необходимо как можно глубже проанализировать, насколько формы и методы деятельности каждой организации соответствуют требованиям времени. Как коммунист относится к своим обязанностям на производстве, в партийным поручениям? Повышает ли свой идейно-политический и профессиональный уровень? Как ведет себя в быту? Эти и многие другие вопросы требуют внимательного товарищеского разбора. Каждый всесторонний анализ должен служить усилению партийного влияния на все дела предприятий и учреждений, улучшению воспитания коммунистов.

Нужен внимательный и объективный индивидуальный подход к каждому коммунисту. Такой подход, который полностью отвечает принципам партии, ленинским нормам партийной жизни. В каждом конкретном случае следует обстоятельно разобраться в причинах, порождающих отсталость и в работе и поведении некоторых членов партии, выяснить, в какой степени их пассивность зависит от объективных, а в какой — от субъективных партийной организации, уровня ее деятельности, и с учетом этого принимать необходимые меры. В одном случае — повысить спрос с человека, в другом — помочь ему, в третьем — подумать о том, как лучше приобщить его к активной жизни организации. Решительно бороться со всякими проявлений пассивности, надо вместе с тем избегать формального подхода к делу, поспешности, не допускать перегибов. Было бы неправильным зачислять в разряд пассивных тех товарищей, которые хорошо трудятся на производстве, правильно ведут себя, но по каким-либо причинам не имеют, например, постоянных партийных поручений или редко выступают на собраниях.

Во время подготовки к обмену предстоит разобраться с коммунистами, имеющими партийные взыскания. Вопрос о каждом из них должен решаться также в строго индивидуальном порядке, с учетом его работы и поведения, характера проступков и срока давности взысканий. Некоторые члены партии имеют по нескольку выговоров, но не делают никаких выводов и продолжают вести себя неправильно. Между тем кое-где не проявляют достаточной принципиальности по отношению к таким членам партии. В то же время есть коммунисты, которые давно и уже исправили допущенные ошибки, работают хорошо, активно участвуют в общественной жизни, но взысканий с них не снимают. Все это должно внимательно рассмотреть и решить в строгом соответствии с положениями Устава КПСС. Необходимо систематически, а не обычно-разово, очень

Советский воин — патриот, интернационалист

50

ДОРОГИ, ДОРОГИ...

ОЧЕРК

Автомашины, идущие по танковому маршруту, подбрасывает, кидает из стороны в сторону. Натужно гудят моторы, позвякивают цепи, чтобы лягает с громкостью.

Кажется, будто не по земле мчатся колеса, а по чертову частоколу, дымящемуся густыми рыже-бурыми клубами пыли.

И так уже не первые сутки, на первая сотня километров.

Старшина сверхсрочной службы Григорий Хмель отсчитывает вместе с водителем Соколовым и душной, пропахшей бензином и пылью кабине трудные километры.

Едут молча. От пыли, напряжения и бессонницы отяжелели, воспалились веки.

Старшина изредка посматривает на водителя. На пустых вразлет бровях налипла пыль. Глаза зоркие, цепкие, остороженные.

«Молодец!» — отмечает про себя старшина. Водитель первого класса, он насквозь видит своего собрата. Соколов — его ученик. Специалист по ремонту электрооборудования. Работа у него ответственная и тяжелая, особенно на учениях, на марше. С различными неполадками приходится встречаться.

Сегодня, как всегда, отделение ремонтников старшины Хмеля движется в составе технического замыкания колонны. «Тут как раз и место «технарям»!» — обычно подтрунивают сослуживцы.

Но не так-то просто быть «лекарем» автомобиля. Остановится мотор — замрет веселый бег колес. А ты, ремонтник, должен вдохнуть в охладевшую технику жизнь. Заставить ее снова двигаться. Ты обязан сделать в самый короткий срок все, чтобы мчалась машина навстречу ветрам и дождям, и в строю, и в зной, по бездорожью, выполняя ответственную боевую задачу.

Старшина Хмель не помнит случая, чтобы хоть один автомобиль возвратился с марша или с учений на буксире. Значит, привыкались к машинам, нуждавшимся в помощи, золотые руки «технарей». А о нем самом, старшине, начальники говорят, что он с закрытыми глазами может определить и устранить любую неисправность.

— Сейчас бы, товарищ старшина, привал возле речки! — мечтает вслух Соколов.

— Да-а, — неопределенно отвечает Григорий, и его светло-карие с веселой рыжинкой глаза теплеют.

Кажется, будто не пыльный шлейф стелется впереди, а пролегла по водной ряби солнечная дорожка, и повезла ремонтная бригада с далекой Припяти, реки его детства...

Дороги, дороги... Откуда они начались? Трудно с полным отчетом, когда он, окончив семь классов, отправился в недальний путь, в пеструю, запылившийся знакомый парень.

— Быстрей! — бегит в контору. Сам вызывает! Директор сидел за столом, подписывал бумаги.

— Присаживайся, Григорий Дмитриевич! — как равный равному, предложил он оробевшему парню.

Тот несмело сел на шаткую табуретку, опустив узкие плечи.

— Смотрю я на тебя, Гриша, хлопец ты работящий, толковый. Посоветовались мы тут и решили направить тебя в Наровлю на учебу.

В тишине тонко скрипнула табуретка. Радостно и удивленно всколыхнулись черные дуги бровей над загоревшимися светло-карими глазами.

— Есть там сельское профтехучилище, двухгодичное. Подумай. За документами зайдешь через денек...

Город Наровля был для Григория открытием мира и самого себя.

Через два года вернулся. Пришел в колхоз «Красный Октябрь» комсомольцем. С тремя специальностями — комбайнера, тракториста и шофера. А еще за эти два года как бы заодно окончил восьмой и девятый классы вечерней школы.

И вот, наконец, ему доверили первый в жизни автомобиль — ГАЗ-51. Сколько он их потом перевидел! А тогда не верилось, что он — хозяин этой быстроходной машины, послушной его воле и рукам. Автомобиль казался ему чудом, пришедшим из самой заветной мальчишечьей мечты.

Да, дороги... Старшина снял фуражку. Провел ладонью по влажным черным волосам.

— А вы никогда не курили, товарищ старшина? — вдруг спросил Соколов.

— Курил. А пришел в армию — бросил. Для порядка.

Строгий порядок он любит во всем. Знает, где порядок — там и дело спорится, и человек — хозяин своего времени.

Действительную службу окончил в звании старшины. А к тем своим специальностям добавил еще две — автокрановщика и ремонтника.

Григорий Дмитриевич ни на минуту не останавливается на полпути. В нынешнем году успешно окончил десятый класс вечерней общеобразовательной школы. На заре пожнется спать. Каждую свободную минуту склоняется над учебниками.

Знает, не будет у него легкой, спокойной жизни. Впереди — одиннадцатый класс. Потом — заочное отделение автодорожного института. Решил старшина стать прапорщиком, навсегда связать свою судьбу с армией...

— И не тянет? — опять поинтересовался солдат насчет курева.

Старшина не успел ответить. На обочине показалась автомашина. Возле нее стояли солдаты.

— Что случилось, рядовой Ходюк?

— Да вот, товарищ старшина, застучала коробка передач. В чем дело — не могу понять.

Заявка ремонтников.

— Стук в середине, — определил старшина.

Нужно было разбирать агрегат. Дело трудоемкое.

Старшина быстро распределил обязанности. Рядовой Григорий Караваев, сварщик, опытный ремонтник, занялся своей коробкой. Рядовой Владимир Ходюк снимал полки кабины. Рядовой Владимир Семичуг, водитель-слесарь, — рычаги включения... Словом, каждому была поставлена конкретная задача.

Сняли крышку — подшипники и шестерни целы. Однако при проворачивании вала стук не прекращался.

Старшина дал команду промыть коробку.

И только при тщательном осмотре между зубьями одной из передач был обнаружен кусочек металла.

Все удивились. Откуда мог взяться осколок? Григорий Дмитриевич выкрошился из гнезда подшипник.

Проявил водитель безразличие, не принял необходимых мер — коробка вышла из строя.

Больше часа длилась операция. Руки ремонтников напоминали руки хирургов. От их искусства зависела жизнь машины, ее долговечность. И вместе с тем в этой тщательной и умной работе они видели обыденный, рядовой случай. Оказать техническую помощь — это их святая обязанность!

Вот так они ежедневно трудятся в мастерской, где пахнет нагретым металлом и солидолом, в поле, на ремонтном и кромкой, где слышится мерное гудение станков и звон ключей, а зрение с холодным трезвом вспыхнули электросварки напоминают праздничный фейерверк.

Здесь вместе со старшиной Хмелем и трудятся воины-комсомольцы. Производят крепежные и смазочные работы, проверяют электрооборудование и ее, ремонтируют, помогают водителям обслуживать автомашины. Соревнуются. Учатся. Поднимает все главной задаче — высокой боевой готовности...

После разминки возле машины Ходюка вроде и усталость пропала. Послышались шутки. Особенно усердствовал рядовой Мурат Сихнадзе.

Садясь в кабину рядом с Соколовым, Григорий Дмитриевич подумал, что надо непременно походатайствовать перед командиром о предоставлении краткосрочного отпуска рядовому Соколову. Отлично водит машину на учениях! Быстро и умело оказывает техническую помощь. Надо, чтобы солдату побывать в Москве — недавно отцом стал...

Старшине Хмелю знакомо родительское чувство. У самого растет дочурка.

А вот отца своего он никогда не видел. По рассказам знает, пришел бойц Дмитрий Павлович Хмель в родную деревню Теребутино вернулся на короткую побывку, когда война шла к победному концу. Приласкал жену Евдокию и трехлетнюю дочурку. Простился — и снова на фронт. Добивать врага.

А когда родился Григорий, пятый в семье, последний, Евдокия уже не плакала, не облизала слезами похоронную, оплакивая свою горькую, как полынь-трава, вдовью долю.

Теплая волна поступает к сердцу. Григорию вспоминается недавний разговор с замполитом, с комсомольским секретарем, не против принять его в свою семью.

И опять в уме — короткое слово «отец»...

О чем он думал в последние минуты жизни? И где, на каких суровых военной дороге она оборвалась! Леденящая струйка медленно обожгла спину, когда его до боли не могу понять.

Заявка ремонтников.

— Стук в середине, — определил старшина.

Может, на этой польской земле, за которую он, сын солдата-освободителя, пришел, как воин-интернационалист, остался безвестный прах отца? Может, здесь зарыто невидимо сошлись и пересекались их дороги? Дороги защитников Родины. Трудные, благородные солдатские дороги...

Л. ВЕЛИЧКО.

В СТРОЮ — МОЛОДЫЕ

«Военная служба у нас — это не только школа боевого мастерства. Это в то же время хорошая школа идейной и физической закалки, дисциплинированности и организованности», — говорится в Отчетном докладе ЦК КПСС XXIV съезду партии.

Молодые воины убеждаются в этом каждодневно. У них на строгом учете каждая минута. В любой момент может прозвучать сигнал тревоги, после которого надо во что бы то ни стало выполнить боевую задачу. Для этого необходимо в совершенстве владеть штатным оружием, быть ловко закаленным, физически крепким.

Первые шаги делают в боевом становлении Юрий Сидоров и Юрий Зайцев. Но дыше пришелся молодым воинам строгий уставной порядок. Комсомольцы не жалеют сил на то, чтобы в короткий срок встать в строй умелых. Их обучают старшие товарищи, высококлассные специалисты, отличники боевой и политической подготовки.

На снимке справа — рядовой Ю. СМИРНОВ учится стрелять из личного оружия по одиночным целям; вверху — рядовой Ю. ЗАЙЦЕВ отрабатывает строевой прием «Выход из строя и подход к начальнику».

Текст и фото рядового И. Сурикова.

КОГДА РЯДОМ ДРУГ

Распластав стрелковидные крылья, на технической позиции стоял серебристый самолет. Возле него хлопотали специалисты, готовя к очередному полету.

Рядом с механиком по самолету и двигателю младшим сержантом Струниным трудился молодой солдат рядовой Калашников. Воин прибыл в подразделение совсем недавно. В его движениях еще чувствовалась неуверенность. Он с опаской подходил к истребителю. Солдату казалось, что слишком уж все в нем сложно.

На помощь молодому специалисту пришел младший сержант Струнин. Часто можно было видеть авиатора вместе за изучением литературы, потом возле самолета и слова в классе,

В короткий срок воин с помощью старшего товарища освоил обязанности механика, успешно сдал зачет и теперь допущен к обслуживанию техники.

Гвардии рядовой А. ГОЛОВКО.

НАРУШЕНИЙ НЕТ И НЕ БЫТЬ

В нашем подразделении есть немало добросовестных, дисциплинированных водителей. Все они являются специалистами высокого класса, мастерами своей специальности, служат примером для личного состава. К таким можно смело отнести ефрейтора Владимира Савина и рядового Николая Дороженко. Эти солдаты, включившись в конкурс за безаварийное вождение машины, отличное их содержание, старательно обслуживают закрепленные за ними автомобили, умело эксплуатируют. В течение длительного времени они не имеют замечаний за соблюдение правил движения и эксплуатации техники. В год 50-летия СССР воины идут в первых рядах соревнующихся.

Этого, к сожалению, нельзя сказать о рядовом Соболеве, который допускает нарушения воинской дисциплины, плохо относится к сбережению машины, проявляет неопытность в управлении. За последних учениях он превысил скорость и только по чистой случайности не совершил наезд на впереди идущий автомобиль. За халатное отношение к выполнению служебных обязанностей Соболев предупрежден старшим начальником.

Следует заметить, что в недисциплинированности, плохом отношении к делу рядового Соболева повинны и мы, командиры. Достаточно сказать, что в подразделении водителей до сих пор не ознакомили с условиями конкурса. Мы не провели с личным составом ни одной беседы, не позаботились об оформлении наглядной агитации.

Думается, что солдатам и сержантам надо как можно быстрее улучшить положение о конкурсе. Ведь участие в нем всех водителей — одно из главных условий их безаварийной работы, полного выполнения юбилейных социалистических обязательств.

Младший сержант В. ПОРУЧИКОВ.

КОМСОМОЛЬСКАЯ ОРБИТА

«СЛУЖУ СОВЕТСКОМУ СОЮЗУ!»

Под таким названием в нашем подразделении состоялся Ленинский урок. Комсомольские активисты сделали все возможное, чтобы он прошел интересно и содержательно. Затаив дыхание, прослушали воины записанную на грампластинку речь Владимира Ильича Ленина «Что такое Советская власть».

Затем с докладом выступил комсомолец Карташов. Он рассказал о том, каких замечательных успехах на фронтах коммунистического строительства встречает советский народ полувековой юбилей СССР, как претворяются в жизнь ленинские заветы, завещанные историческим XXIV съездом КПСС.

Глубоко раскрыл газеты вождя революции молодым защитникам социализма рядовой Маленьких.

На уроке выступили многие воины, представители различных национальностей Страны Советов. Они рассказали о своих достижениях на юбилейной вахте, завоевали командование, что не пожалели сил и энергии, с честью выполнят высокие социалистические обязательства, взятые по боевой и политической подготовке.

В заключение мероприятия передовым комсомольцам были вручены почетные значки «Ленинский зачет».

Младший сержант Б. ЛЕВИН.

СЛЕД В СЕРДЦЕ

По инициативе комсомольского бюро в нашей части подразделения состоялась встреча ветеранов войны с молодыми воинами. Участники Великой Отечественной войны офицеры В. Жариков и Н. Волков рассказали о героической борьбе советского народа с фашистскими поработителями, о том, как в суровую годину крепло боевое содружество между солдатами Страны Советов и пламенными интернационалистами.

Воины-чекисты выполнили наказ родной партии по защите завоеваний Великого Октября, еще с большим старанием будем повышать свое боевое мастерство, умножать славные традиции старших поколений — такими мыслями были проникнуты выступления ефрейтора Ивашова, рядового Громницкого и других молодых воинов.

Ефрейтор В. ГОЛОПЕРОВ.

ШАГИ ВОЗМУЖАНИЯ

Наше подразделение передовое. За успехи в боевой и политической подготовке оно награждено вымпелом. Но воины не успокоились на достигнутом. Сделать рогу отличной, шагнуть дальше в ратном мастерстве — такое твердое решение приняли комсомольцы, выступая на отчетном собрании.

Членам ВЛКСМ старший сержант Д. Ларионов, младший сержант В. Горшенев, ефрейтор А. Шабан дали слово высокими темпами готовиться к почетной воинской службе, а короткие сроки встать в строй умелых, закаленных воинов.

Рядовой М. ТИЛЛАЕВ.

СЛОВО О РОТНОМ ПОЛИТРАБОТНИКЕ

ЗАБОТЫ ЮБИЛЕЙНЫЕ

Комсомольский вожак роты Сергей Гудков зашел в канцелярию. Настроение у него было превосходное.

— Что, новости хорошие принес, комсомол? — добродушно улыбаясь, спросил его ротный политработник лейтенант Чекряков.

— Так точно, товарищ лейтенант. — И Гудков протянул письмо.

— Кто пишет? Откуда?

— Из колхоза, рядовому Матюхе.

Офицер развернул конверт. В письме оказалась районная газета. В ней рассказывалось о трудовых успехах земляков воина-служащего Матюхи, о большом строительстве на селе.

Чуть-чуть передовых труженицах района, лейтенант встретил в одной из корреспонденций фамилию Матюха.

— Это родственник? — спросил Чекряков.

— Брат родной.

В газете рассказывалось о брате рядового Матюхи. Бывший солдат показывает образец коммунистического отношения к труду, воодушевляет передовиков. Ваня, готовит достойный подарок славному 50-летию со дня образования СССР.

Гудков показал лейтенанту еще несколько писем, пришедших из разных уголков Родины. Пишут родители солдат, пишут с заводов, строек, колхозов... Вести интересные, радостные.

— Есть одна задумка у наших активистов, — заговорил старшой сержант Гудков. — По этим и другим письмам провести вечер. Назовем его «Юбилейные вести Родины».

Лейтенант внимательно посмотрел на комсомольского вожака.

— Что ж, дельная мысль. Давно подумать, как это лучше сделать.

Они посоветовались на совет ротных активистов, секретарь партийной организации. Все внесли дельные предложения по поводу проведения вечера по письмам с Родины. Комсорг ротного актива включиться в его подготовку.

В один из выходных дней личный состав роты собрался в ленинской комнате. Даже сюда пришли. Каждому хотелось поведать о своем родном крае, о делах односельчан, поделиться сокровенными мыслями.

Первым слово взял заместитель командира роты по политической части лейтенант Юрий Чекряков. Просто и непринужденно повел он разговор о подготовке воинами призыва 1973 года образования СССР, выполнении заданий пятилетки, творческой инициативе и рационализаторской работе в соревновании в честь юбилея.

Лейтенант умело вел беседу. Украинец родной Матюха с увлечением говорил о тех изменениях, которые произошли за годы Советской власти на Украине, о достижениях его родном селе. Прочитал солдатским письмо от брата, который недавно уволился из армии и вновь по-солдатски трудится в народном хозяйстве.

Познакомили боевых друзей со своими письмами ефрейтор Струнин, сержант Гудков, белорус Бычков, украинец Панютин и другие.

Незаметно возник большой, волнующий разговор о нашей необъятной Отчизне, о ее новостройках. О ленинской национальной политике, о своих ратных делах в повышении боевой готовности, в выполнении социалистических обязательств в честь славного юбилея.

Солдаты и сержанты взаимно обогатились добрыми вестями, поделились своими успехами в учебе и службе.

Вечер по письмам воинов прошел живо, интересно, сыграл свою воспитательную роль. И главным организатором в этом полезном деле явился политработник лейтенант Юрий Чекряков.

Активи роты — мой опора, — говорит офицер.

Да, молодой политработник крепко опирается на актив, работает с ним, как говорят, в единой упряжке. И это приносит хорошие результаты в идейном и воинском воспитании армейской молодежи.

Неисчерпаемый источник мудрых мыслей, ценнейших советов и рекомендаций о принципах и методах организации, стиля партийно-политической работы молодой политработник лейтенант Чекряков находит в бессмертных произведениях Ленина, в документах и решениях КПСС. Какое мероприятие ни проводил бы он с солдатами, всегда обращается за помощью к первоисточникам марксизма-ленинизма, к документам партии и в них постоянно находит ответы на все вопросы жизни.

Главное призвание политического работника офицера Чекрякова — идейное воспитание воинов. Особенно активизировалась его деятельность в связи с подготовкой к 50-летию образования СССР. Посоветовавшись с коммунистами, активом, политработник составил специальный план партийно-политической работы, посвященный подготовке к этой славной дате. В нем предусмотрены политинформации, беседы, лекции, ленинский тематические утренники и вечера, обсуждение произведений народов СССР, книжфильмов, изучение ленинских работ... Словом, определена генеральная линия широкой пропаганды политики нашей партии по всем направлениям.

В подразделении проводится немало разнообразных мероприятий, посвященных 50-летию образования СССР. В них много трудовой и инициативы вкладывает лейтенант Чекряков.

Воинам хорошо запомнился утренник на тему «В созвездии братских народов СССР». В нем приняли участие воины многих национальностей. С докладом выступил лейтенант Чекряков. Говоря об образовании СССР, он особо подчеркнул величайшую заботу в этом В. И. Ленина, на живых примерах показал результат ленинской национальной политики, обеспечившей условия для перехода отсталых окраин по социалистических началах, подъем экономики и культуры всех советских республик, укрепление обороны и могущества и международных позиций многонационального государства трудящихся.

С рефератами выступили воины многих национальностей. Среди них — комсомольцы Прокопов, Гудков, Бычков, Коваленко и другие. Они убедительно рассказали о расцвете дружбы между нашими народами, об их идейно-политическом единстве.

Как и прежде, политработник широко использовал письма родителей воинов. Большой интерес вызвало, например, письмо отца и матери рядового Юрия Коваленко. Отец солдата — майор запаса, коммунист, участник минувшей войны. Он сообщает сыну о своих трудовых делах, об участии в Куйбышевской ГРЭС. За высокие успехи в труде отец Юрия Указом Президиума Верховного Совета СССР награжден орденом Октябрьской Революции.

На утреннике было зачитано также письмо матери рядового Василия Ткачука — Анны Даниловны, которая рассказывает сыну, ветеранам труда, воины активно борются за выполнение взятых обязательств. Лейтенант Чекряков и в первых рядах соревнующихся. Он стал высококлассным специалистом. С чего берут начало эти воины. Сдали на первый класс активисты Гудков, Щербак.

В роте комсомольцы соревнование на лучшего специалиста. Первенство завоевали прапорщик Ходюк, сержанты Гудков, Щербак и другие.

По инициативе комсомольца Чекрякова в роте организованы взаимные проверки боевого опыта. Она способствует мобилизации воинов на выполнение социалистических обязательств, росту отличников учебы, классных специалистов, спортсменов-разрядников. Хорошему начинанию дан старт крылья!

С творческим огоньком, с увлечением работает на ответственном и почетном посту секретарь комсомольской организации лейтенант Юрий Чекряков. В трудах и заботах он настойчиво ищет и находит пути к сердцам армейской молодежи, к ее чуткому внутреннему миру, словом и личным примером вдохновляет ее на успехи во славу Родины.

Майор М. МАКЕЕВ.

ЗНАМЯ ПОБЕДЫ

2-я стр. 25 июня 1972 г.

Обсуждаем статью „Что читаешь, товарищ?“

КОЭФФИЦИЕНТ ОТДАЧИ

Видимо, проблема чтения всегда останется для нас волнующей, первостепенной, потому что неугасима любовь человека к знанию, к духовному совершенству. Решения родной партии о воспитании гармонично развитого строителя коммунистического общества поднимают на более высокую ступень вопросы приобщения людей к бесценным произведениям русской и советской многонациональной литературы.

Все это в полной мере относится и к нам, воинам Страны Советов, несущим почетную боевую вахту впереди пограничных застав Отчизны. Книги учат армейскую молодежь быть до конца преданной делу великого Ленина, свято выполнять наказ Коммунистической партии надежно защищать все то, что создано народом. Они воспитывают у воинов лучшие качества патриотов, интернационалистов, бойцов за высокие идеалы коммунизма. Вот почему статья «Что читаешь, товарищ?» вызвала большой интерес у воинов, побудила даже тех, кто раньше никогда не писал в редакцию, взяться за перо, поделиться самым сокровенным.

Частые наряды, напряженная боевая учеба — все это требует от воинов постоянного напряжения моральных и физических сил. И как приятно бывает в редкие минуты отдыха посидеть над книгой, окунуться в мир прекрасного, познающего, открыть что-то полезное для себя.

На секрет, что на комсомольских активистах лежит большая ответственность за широкую пропаганду среди военнослужащих политической, художественной и специальной литературы. Многие из них входят в составы советов солдатского клуба, библиотеки, ленинских комнат. Нередко приходится принимать участие в вылазках радиогазеты. Но всегда ли мы, активисты, озабочены тем, чтобы солдаты и сержанты по-настоящему дружили с серьезной книгой, приобщались к чтению бесценных трудов Ленина, произведений советской и зарубежной классики? К сожалению, ответить положительно на этот вопрос нельзя.

После опубликования статьи М. Батыршина у нас было проведено заседание комитета ВЛКСМ, где состоялся большой принципиальный разговор. Выступавшие специальных радиобюллетеней. И все же мы не добились того, чтобы все военнослужащие стали активными читателями.

В чем причина? Что мы недорабатываем, какие реальные возможности не использованы? Над всем этим задумались активисты ВЛКСМ. Там же, на заседании, сообща прикинули план мероприятий.

Командир одобрил наши главные направления работы — приблизить книгу в буквальном и переносном смысле к воинам, выполнить требования книжный фонд, алфавитный каталог, приобщить к полезному делу весь читательский актив, более широко популяризировать книгу через радиоузел.

По рекомендации комитета ВЛКСМ во всех комсомольских организациях прошло обсуждение статьи М. Батыршина «Что читаешь, товарищ?» Солдаты и сержанты проявили настоящую обеспокоенность существующим положением дел, высказали ценные предложения, которые, бесспорно, будут способствовать устранению имеющихся недостатков.

Приятно, что многие воины выразили свою готовность оказать помощь активу в нужной и полезной работе. Так, комсомолец Юрий Ломакин уже заканчивает оформление стенда «Как работать с книгой?» для читального зала. Собран ценнейший материал — советы В. И. Ленина, Н. К. Крупской, Н. А. Добролюбова, практические рекомендации.

На одном из заседаний комитета ВЛКСМ был заслушан информационный библиотекаря комсомольца Анатолия Кривопалова о своей работе. Кому, как не Анатолию, в первую очередь думать или библиотеки? Состоялся интересный разговор, где наряду с практическими замечаниями рядом были высказаны интересные предложения. В частности, порекомендовали провести читательскую конференцию по книге Кайбуховой — «Тактовый гром». Кроме того, обратились к командованию с просьбой пересмотреть распорядок работы библиотеки в воскресные дни. Старшие товарищи пошли навстречу. Теперь подходить с имеет значительно больше времени на ознакомление с новинками литературы. В читальном зале воины смогут работать над изучением произведений В. И. Ленина, материалов XXIV съезда КПСС. В свою очередь библиотекарь, общественные распространители книг будут больше предметно изучать вкусы солдат-читателей, их запросы.

Думается, что ощутимый резонанс в солдатской массе вызовут и информации «Роль книги в жизни воина», которые намечено провести по подразделениям в ближайшее время. Есть у нас и другие интересные задумки.

Можно уже сказать и о результатах этой работы. В библиотеке вдвое больше стало посетителей. Появляются новые читатели, которых, кстати сказать, интересуют не только художественные книги, но, в первую очередь, общественно-политическая и специальная литература. Молодежь стремится приобщиться к миру мудрых мыслей В. И. Ленина, его соратников, досконально изучить планы, намеченные партией к коммунистическом строительстве.

Отмечая достигнутые успехи, каждый из нас хорошо понимает, что впереди предстоит большая и кропотливая работа. Чем усердней ее мы будем делать, тем выше будет средняя отдача в боевой учебе и службе.

Лейтенант М. МАРТЫНОВИЧ.

ВОЗМОЖНОСТИ — РЯДОМ

Прочел я статью рядового М. Батыршина и невольно задумался. В нашем подразделении тоже не все воины являются активными читателями. Но, комсомольские активисты, за это в первую очередь должны винить самих себя. Значит, кто-то мы не умеем, не научили достаточно людей. Не узнали их запросы, вкусы.

Часто это происходит потому, что мы в быстром темпе напряженных армейских будней не используем в должной мере всех возможностей, предоставленных нам для распоряжения. Не можем определить в тот или иной момент главное направление в работе.

Как-то офицеры готовились к проведению читательской конференции по роману Юрия Бондарева «Горячий снег». Забот всем хватало. Надо и книг достать необходимое количество, и поговорить с сослуживцами, чтобы обеспечить высокую активность, продумать, как оформить ленинскую комнату к этому мероприятию.

Не могу судить, насколько бы нам удалось самим решить все эти задачи, если бы не своевременный совет командира. Командир подсказал членам бюро провести полезную долю служащую Советской Армии Аллу Георгиевну Безбородову. Умный, начитанный, всесторонне эрудированный человек, она горячо откликнулась на наше предложение. Не считаясь с личным временем, сделала все возможное, чтобы обеспечить успех конференции.

Старший сержант А. ФУРСОВ, член бюро ВЛКСМ.

Щедрость

Если кому нужна книга на определенную тему или, скажем, консультация, что прочесть с наибольшей пользой в часы самоподготовки к политическим занятиям, мы обращаемся за помощью к рядовым С. Коптелову и Р. Нигматуллину. И это не случайно. На счету у воинов много прочитанных произведений политической и художественной литературы.

Передовые комсомольцы отличаются особой душевной щедростью. Они всегда готовы поделиться своими знаниями с сослуживцами, оказать помощь тем, кому трудно дается изучение первоисточников.

Рядовой
А. МАРТЫНОВСКИЙ.

«Мы вас ждем!»

Слушаешь хорошую музыку, уходят заботы и горести, на душе становится теплее! Вот в такой прекрасный мир веселой и нежной, грустной и задумчивой музыки привлекает вокально-инструментальный ансамбль «Азлитл».

Коллектив молодой, но уже успел завоевать любовь зрителей. Его участники рядовые Иванов, Космович, Агапитов, Кравчук, сержанты Терехин, Чудец, младший сержант Зайцев подготовили программу, посвященную 50-летию образования СССР. В нее вошли произведения советских композиторов.

Рядовой Иванов исполняет с большой теплотой и сердечностью песни на украинском и белорусском языках.

Капитан Илатов не только умелый руководитель, но и неплохой исполнитель современных эстрадных песен. Зрители охотно награждают его аплодисментами за песню А. Бабаджаняна «Свадьба».

После концерта, побладодарив самодеятельных артистов, мы сказали им:

— Приезжайте еще! Мы вас ждем!

Рядовой А. ШМИДТ.

МОЕ МНЕНИЕ

Важные вопросы поднял рядовой М. Батыршин в своей статье. Трудно промолчать, не откликнуться на то, что тебя самого беспокоило раньше.

В нашем подразделении, и сожалению, тоже есть такие солдаты, которые почитывают не для дружат с книгой. И одна из главных причин — лень-матушка! Взять, к примеру, рядового Фомичева. Интересная профессия этого товарища до удивления примитивна: самый лучший вид досуга — это сон.

Выделяется порой свободная минута. Абсолютное большинство воинов идут в библиотеку, в ленинскую комнату. А Фомичев тут же заваливается на кровать...

Надо ли удивляться тому, что солдат с большим трудом овладевает программой материалом на занятиях. Ведь не секрет: образованным людям гораздо легче двоются успехи в учебе и службе.

Выход из подобного положения, на мой взгляд, такой. Надо комсомольцам более серьезно отнестись к подобным явлениям в подразделении, терпеливо расспросить у сослуживца, почему он не заботится о своем политическом и культурном росте. Вопрос этот отнюдь не личного плана. Он затрагивает интересы коллектива.

Наш боец о боке живет с теми, кто напряженно работает над собой, ради общих задач не желает порой и минутной слабости. Да и пример на примерного воина всегда любо-дорого посмотреть. Он и в учебе тон задает, и в службе правофланговый, и поговорить с ним интересно.

У меня такое мнение: к тем воинам, которые не дружат с книгой, не заботятся о расширении своего кругозора, надо применять меры комсомольского воздействия. Уверен, пройдет определенное время, и солдат скажет большое спасибо за добрый совет.

Рядовой В. ТЕЛИЧКА.

В СТРОЮ — МОЛОДЫЕ

Нелегко привыкнуть на первых порах службы молодому солдату к армейским будням. Тысячи «как» и «почему» встали перед воином. И тут на помощь приходит старший, более опытный товарищ. Внимание и отеческую заботу встречает он со стороны сержантов и офицеров. В часы политико-воспитательной работы часто можно видеть за беседой командира и подчиненного. И после каждого такого задушевного разговора молодой специалист начинает многое понимать, осознавать. С чем же он, как не со своим непосредственным командиром, поделишься первыми впечатлениями о воинской службе, весточкой из дому.

На снимках: внизу — ефрейтор ДМИТРИЙ ДИДЫК рассказывает молодым солдатам о своих первых шагах в службе; вверху — ефрейтор М. РУДЫЙ беседует со своим подчиненным рядовым А. ТАЛАНОВЫМ.

Текст и фото рядового И. Сурикова.

ДМИТРИЙ СЕРГИЕВИЧ В ТЫЛУ ВРАГА

(Продолжение. Начало в № за 20 июня с. г.)

Вспомнилась Оля Ельчинова, ее спокойная улыбка, ее ласковый прощальный разговор о геройстве. Я знал, на кого мне равняться. Есть у нас герои. Где-то, неизвестные, притаился Яровчин. Чуть впереди меня, укрывшись за косым сугёром, ленился Чубарев.

Они показались скорее, чем мы их ждали, — два мотоцикл ста, а за ними — бронетранспортер. Шли они бесшумно и не очень быстро. Гул и рокот моторов скрадывался морозной сухостью, снеговыми шапками сугробов. Мы пропустили — там, правее, их возьмут на прицел другие бойцы. Именно там, на самом дальнем рубеже нашей засады, раздалась длинная пулеметная очередь, и два мотоцикла, описав замысловатую дугу, врезались в снежный вал на обочине. Уже не Аланов ли это ударил? В последний момент капитан Кайтаров заметил, что пулеметчики обошлись в кучу, приказал сержанту Безбородову выдвинуть «максим» на край...

Выдвинуть бронетранспортера дал, гад, пытаясь проскочить вперед, но кем-то метко брошенная граната заставила его остановиться. Через минуту он окутался дымом.

Притормозили идущие следом грузовики с солдатами.

— Спокойно! — раздался по первой машине Ефим Чубарев и сразу же выпрыгнул магазин.

— Спокойно — диск!

В те считанные секунды, когда он вел огонь, я тоже успел прицелиться и дважды выстрелить в выскочившего из бронетранспортера офицера. Я ли сказал его или это другой — стрельба вся рота — фашист не поднялся.

Грузовиков с гитлеровцами было не менее десяти. Те, что не полегли от первых залпов, укрылись за машинами, отбежали на другую сторону дороги, открыли ответный огонь.

Затеняли, засвистели над головой, затрещали в кустах снеговые пулеметные очереди. Фашисты стреляли наугад, они еще не видели нас, и в этом было наше преимущество. Только дважды они ранили недолго. Мы стреляли — значит обнаруживали себя.

Чувствую, что мы уже достаточно долго вели огонь с одного места, по опыту знал, как это бывает рискованно, мы с Яровчиным на один свой позиции, Чубарев поползли вперед, весь уклон в глубоком снегу. Двинулся следом и я.

Это был мой третий бой, и я мог считать себя уже достаточно опытным бойцом. И все же мне не хватало чубаревского хладнокровия, его спокойных движений. И старался хоть в какой-то мере походить на него. Снаряжая магазины, я заставлял себя не торопиться, не спешить, а делать все обстоятельно, как если бы дело происходило не на поле боя, а в учебном классе.

— Вот так, хорошо, — похвалил Чубарев, заметив мое старание.

— Гляди за патронами...

Да, я помню его поучения еще в Пугачевске, когда он говорил, что лучше не торопиться, но так следует снаряжать магазин, нежели устранять последствия спешки во время боя...

Все-таки фашистов было больше. Целеустремленно, нетерпеливо, не жалея сил, шагали машин стали заходить во фланг.

Несколько минут мы вели перестрелку. Гитлеровцы уже подбирались к нам с Чубаревым. Из-за снежного вала, хорошо прикрытый машиной, невидимый нам, стрелял вражеский пулеметчик. Чубарев лежал за столом дерева, а я был открыт. Вот совсем рядом снег прошили пули. «Заметили», — мельнуло в сознании.

— Спокойно, сынок! — крикнул Чубарев и сам в два прыжка укрылся за другой сосной.

Я видел скользящую в его ленку, и в тот же миг от ствола, что укрывал меня, полетели осколки коры.

С новой позиции Чубарев хорошо прицелился вражеского пулеметчика. Раздалась очередь, а потом все позади стихло.

— Давай сюда! Пришлил года — не поднимается!..

Между тем с фланга наседали все сильнее. И тут мы услышали команду капитана Кайтарова — поскольку, отстреливаясь, отходить за боевые порядки пятой роты.

Этот нехитрый маневр мы ощели по достоинству — отступая, выбили гитлеровцев под никакий огонь пришлось, сложно не и на шаге не было, укрывшейся метрах в ста за нами, пятой роты.

— Ваша у капитана варит, — одобрительно сказал Чубарев.

— Кадровик! — с восхищением подтвердил вдруг оказавшийся рядом Яровчин.

— Давай, Троша, давай! Прикрой нас, потом мы тебя!..

Этого я уже не мог. Было приказано. А немцы, пользуясь тем, что наш огонь ослабел, двинулись за нами в полный рост, не прибегая от дерева к дереву. Их уже охватила страсть охотника, устремившегося, опережая голову, за уходящей дичью...

Пятая рота все еще молчала, хотя мы с Чубаревым и прошли в тылу, мимо притаившихся ее бойцов. И только, когда до гитлеровской цепи осталось не более тридцати — сорока метров, ударила пятая. А за ней и мы, поскольку перегорели боевой порядок, стали теснить фрицев с фланга, вдоль дороги, занимая их в полукольцо.

Не выдержав нашего напора, гитлеровцы бежали — те, кто еще мог бежать...

ДОПРОС

...Увлеченные разговором, мы не заметили, как к нашему курению подошел Котлов вместе с пленным немцем.

— Хлеб да соль! — сказал сержант, увидев, что Чубарев достал из вещмешка кирпич хлеба — настоящий кирпич — и по форме, и по крепости — мороз сделал свое дело.

— Милости просим! — приветливо ответил Ефим Терентьевич.

— Сейчас мы его на костерке отогрим! И картоха у нас печется.

— Спасибо, недосуг! — поблагодарил Котлов и, присев около Яровчина, сказал вполголоса:

— Вот тебе немец — смотри за ним! Поведешь за «железку», в штаб полка. Твой пленный — тебе и вести!

— Я готов! — мигом вскочил на ноги Яровчин.

— Сиди тихо, не торопись, есть еще время — после получишь. До «железки» пойдешь с группой Прянцына, а там уже сам на сам...

— Он знает? — Яровчин снова метнул взгляд в сторону немца.

Вспомнилась Оля Ельчинова, ее спокойная улыбка, ее ласковый прощальный разговор о геройстве. Я знал, на кого мне равняться. Есть у нас герои. Где-то, неизвестные, притаился Яровчин. Чуть впереди меня, укрывшись за косым сугёром, ленился Чубарев...

Они показались скорее, чем мы их ждали, — два мотоцикла, а за ними — бронетранспортер. Шли они бесшумно и не очень быстро. Гул и рокот моторов скрадывался морозной сухостью, снеговыми шапками сугробов. Мы пропустили — там, правее, их возьмут на прицел другие бойцы. Именно там, на самом дальнем рубеже нашей засады, раздалась длинная пулеметная очередь, и два мотоцикла, описав замысловатую дугу, врезались в снежный вал на обочине. Уже не Аланов ли это ударил? В последний момент капитан Кайтаров заметил, что пулеметчики обошлись в кучу, приказал сержанту Безбородову выдвинуть «максим» на край...

Выдвинуть бронетранспортера дал, гад, пытаясь проскочить вперед, но кем-то метко брошенная граната заставила его остановиться. Через минуту он окутался дымом.

Притормозили идущие следом грузовики с солдатами.

— Спокойно! — раздался по первой машине Ефим Чубарев и сразу же выпрыгнул магазин.

— Спокойно — диск!

В те считанные секунды, когда он вел огонь, я тоже успел прицелиться и дважды выстрелить в выскочившего из бронетранспортера офицера. Я ли сказал его или это другой — стрельба вся рота — фашист не поднялся.

Грузовиков с гитлеровцами было не менее десяти. Те, что не полегли от первых залпов, укрылись за машинами, отбежали на другую сторону дороги, открыли ответный огонь.

Затеняли, засвистели над головой, затрещали в кустах снеговые пулеметные очереди. Фашисты стреляли наугад, они еще не видели нас, и в этом было наше преимущество. Только дважды они ранили недолго. Мы стреляли — значит обнаруживали себя.

Чувствую, что мы уже достаточно долго вели огонь с одного места, по опыту знал, как это бывает рискованно, мы с Яровчиным на один свой позиции, Чубарев поползли вперед, весь уклон в глубоком снегу. Двинулся следом и я.

Это был мой третий бой, и я мог считать себя уже достаточно опытным бойцом. И все же мне не хватало чубаревского хладнокровия, его спокойных движений. И старался хоть в какой-то мере походить на него. Снаряжая магазины, я заставлял себя не торопиться, не спешить, а делать все обстоятельно, как если бы дело происходило не на поле боя, а в учебном классе.

— Вот так, хорошо, — похвалил Чубарев, заметив мое старание.

— Гляди за патронами...

Да, я помню его поучения еще в Пугачевске, когда он говорил, что лучше не торопиться, но так следует снаряжать магазин, нежели устранять последствия спешки во время боя...

Все-таки фашистов было больше. Целеустремленно, нетерпеливо, не жалея сил, шагали машин стали заходить во фланг.

Несколько минут мы вели перестрелку. Гитлеровцы уже подбирались к нам с Чубаревым. Из-за снежного вала, хорошо прикрытый машиной, невидимый нам, стрелял вражеский пулеметчик. Чубарев лежал за столом дерева, а я был открыт. Вот совсем рядом снег прошили пули. «Заметили», — мельнуло в сознании.

— Спокойно, сынок! — крикнул Чубарев и сам в два прыжка укрылся за другой сосной.

Я видел скользящую в его ленку, и в тот же миг от ствола, что укрывал меня, полетели осколки коры.

С новой позиции Чубарев хорошо прицелился вражеского пулеметчика. Раздалась очередь, а потом все позади стихло.

— Давай сюда! Пришлил года — не поднимается!..

Между тем с фланга наседали все сильнее. И тут мы услышали команду капитана Кайтарова — поскольку, отстреливаясь, отходить за боевые порядки пятой роты.

Этот нехитрый маневр мы ощели по достоинству — отступая, выбили гитлеровцев под никакий огонь пришлось, сложно не и на шаге не было, укрывшейся метрах в ста за нами, пятой роты.

— Ваша у капитана варит, — одобрительно сказал Чубарев.

— Кадровик! — с восхищением подтвердил вдруг оказавшийся рядом Яровчин.

— Давай, Троша, давай! Прикрой нас, потом мы тебя!..

Этого я уже не мог. Было приказано. А немцы, пользуясь тем, что наш огонь ослабел, двинулись за нами в полный рост, не прибегая от дерева к дереву. Их уже охватила страсть охотника, устремившегося, опережая голову, за уходящей дичью...

Пятая рота все еще молчала, хотя мы с Чубаревым и прошли в тылу, мимо притаившихся ее бойцов. И только, когда до гитлеровской цепи осталось не более тридцати — сорока метров, ударила пятая, А за ней и мы, поскольку перегорели боевой порядок, стали теснить фрицев с фланга, вдоль дороги, занимая их в полукольцо.

Не выдержав нашего напора, гитлеровцы бежали — те, кто еще мог бежать...

ДОПРОС

...Увлеченные разговором, мы не заметили, как к нашему курению подошел Котлов вместе с пленным немцем.

— Хлеб да соль! — сказал сержант, увидев, что Чубарев достал из вещмешка кирпич хлеба — настоящий кирпич — и по форме, и по крепости — мороз сделал свое дело.

— Милости просим! — приветливо ответил Ефим Терентьевич.

— Сейчас мы его на костерке отогрим! И картоха у нас печется.

— Спасибо, недосуг! — поблагодарил Котлов и, присев около Яровчина, сказал вполголоса:

— Вот тебе немец — смотри за ним! Поведешь за «железку», в штаб полка. Твой пленный — тебе и вести!

— Я готов! — мигом вскочил на ноги Яровчин.

— Сиди тихо, не торопись, есть еще время — после получишь. До «железки» пойдешь с группой Прянцына, а там уже сам на сам...

— Он знает? — Яровчин снова метнул взгляд в сторону немца.

ПОЛЬЗУЯСЬ СЛУЖЕБНЫМ ПОЛОЖЕНИЕМ

Командировка по просьбе читателей

Однажды в редакции групповой газеты появилось несколько писем. Написаны они были, они положили на стол два письма, под которыми стояло больше десятка подписей. В них говорилось, что в летной столовой, где они работают, создалась неприемлемая обстановка. Работников переводят с места на место без всякого уважения, обе стороны. Не соблюдается продолжительность рабочего дня. Кое-что из должностных лиц — грубит, а порой пускает в ход и угрозы.

Редакция решила проверить сигналы на месте и поручила это сделать своему корреспонденту. Ниже публикуется его корреспонденция.

В БЕСЕДЕ со мной капитан Иванов утверждал, что письма написаны без должного основания, сделано это в запальчивости людьми, не умеющими работать не стоит прислушиваться.

А что оказалось на деле? Авиаторы тепло и сердечно отзывались о большинстве работников столовой. Они могут вкусно приготовить пищу, красиво сервировать стол. Многие из них являются ударниками коммунистического труда.

Коллектив в летной столовой молодой. Сколько девушек и женщин — столько и характеров, горячих, быть может, и чуточку капризных. Но каждый вправе рассчитывать на внимание, чуткое, внимательное отношение, искренно заинтересованность в его судьбе.

Конфликтная ситуация в коллективе возникла, видимо, по той причине, что некоторые должностные лица не строили свои отношения с подчиненными на принципах взаимного уважения, доверия. Заведующая столовой, например, считала: не будет особой беды, если повысить голос, наорчать на человека.

— Я требовала и буду это делать, — заявила она. — Гладить по головке не намерена.

Ее рассуждения в общем одобрял и поддерживал капитан Иванов. Вероятно, и он полагал, что лучше всего организовать работу жесткий стиль руководства. Но получилась обратная реакция. Люди, сталкиваясь с грубостью, не хотели мириться. Если бы поварам, официантам и другим работникам почаще предлагали: «Подумайте, как сделать лучше?» — то они почувствовали бы свою ответственность за дела в коллективе, трудились с большим усердием и старанием.

— У нас часто меняются заведующие, — посетовала в разговоре профорг Н. Садина. — и это неблагоприятным образом отражается на «психологическом» климате в коллективе.

И каждый новый руководитель приносит свой стиль подхода к людям. Предъявляя требовательность к подчиненным, некоторые забывал о требовательности по отношению к самому себе. Но, кроме того, руководителю положено проявлять заботу о людях, знать их запросы и настроения, быть чутким и внимательным.

Мне хотелось самой посмотреть на работу людей. Целый день я пробыла в столовой, в первом с шеф-поваром и официантами отправилась в стартовый домик. Нетрудно было убедиться, что женщинам нужна не только сноровка, но и физическая сила, чтобы перетаскивать тяжелые кастрюли и бачки. Работать приходится в тесноте. На описанные тарные условия неоднократно указывал врач. Но пока все остается по-старому.

В этот вечер рабочая смена для официантки Ольги Бусыгиной кончилась далеко за полночь, в двадцать часов в 0 часов (поздно вечером она вылетала на другой аэродром).

Столовая тонет. Опустела комната, где только что было шумно и многолюдно. Авиаторы, успешно завершив ночные полеты, возвращаются домой. А хлопотливая, радушная хозяйка оказалась чуть-чуть не забытой на ночном поле аэродрома. Небольшая деталь, а она ярко подчеркивает отношение к человеку, скромной профессии, служащая Советской Армии Ольга Бусыгина приехала к месту службы мужа. Нашлось вакантное место в летной столовой. Полгоды недели потребовалось Бусыгиной, чтобы пройти медицинскую комиссию и получить необходимую справку. Но потом время ее место нашли. Но Бусыгину направили в столовую на другую должность.

— Вы у нас человек новый, — сказала ей заведующая столовой, — поработайте сначала подсобной рабочей.

В течение нескольких месяцев Бусыгина мыла посуду, посуду, чистила овощи. И в конце концов была вынуждена обратиться в редакцию.

Когда Ольга Бусыгина второй раз обратилась в редакцию, ее назвал старший лейтенант Филичик и бесцеремонно заявил:

— Жаловаться поправилось? А я вот заставлю заведующую написать на тебя рапорт, что плохо работаешь.

За критику Бусыгина попала в немилость. Ей угрожали увольнением, не раз доводили до слез. Но молчать она не хотела и не могла, видя самоуправство, грубость. Не раз тов. Филичик допускал оскорбления других подчиненных, действовал по принципу: что хочу, то и хочу. Служащую Советской Армии Тамару Зеленову несколько раз переводили с одного места на другое. Она работала мойщицей посуды, поваром я, наконец, официанткой. Через это прошла и Виолетта Розковская.

— Не нравится, можешь уехать отсюда, — заявил старший лейтенант Филичик. В течение полутора лет Людмила Толкачева находилась на должности официантки, работала и фактически работает официанткой. Филичик не спешит за свой счет, полагая, что его заслуживала. Долгое время работала на аэродроме, выполняя нелегкую нагрузку. Один из выпускников Сызранского авиационного училища летчиков, как о честной, исполнительной работнице. А начальник не с ней к начальнику продслужбы, то услышала, что по ней не достаточно хорошо работает.

К сожалению, местный комитет здесь действует нерешительно, не имеет своего голоса. Он не взял под свою защиту Ольгу Бусыгину, Людмилу Толкачеву и других авторов писем в редакцию. Способствовал тому, что в коллективе начались ненужные разговоры, грязные слухи, компрометирующие, в частности, Бусыгину.

Шеф-повар Надежда Столярова не упускала возможности напомнить Бусыгиной: десять, а к хорошему жалобы и критика не приведут. Пользуясь своим служебным положением, она передавала разговаривает с людьми в помещении тоне, превышает свои должностные. На нее в обеде в молодые повара — девушки, среди которых она создает обстановку эмоциональной нервозности.

В части ходят разговоры о том, что столько ли по такому маленькому вопросу обращаться в редакцию. «Все можно было бы решить на месте», — такой принцип руководства придерживается командир полка капитан Иванов. Все вроде бы и правильно в его суждениях. Но жалобы были написаны вовсе не потому, как думает капитан Иванов, что они обращались в редакцию, минуя командование. Они поступили они некрасиво. В их обращении за помощью в редакцию усмотрели чуть ли не злой умысел. Такая позиция тов. Иванова и других не способствует быстрому устранению недостатков, созданию делового настроения в столовой.

Конечно, трудности в работе коллектива зависят не только от упущений заведующей столовой, других лиц, ответственных за организацию питания. Тут и штатное расписание давит, и вопросы бытовой неустроенности стоят на первом плане. Но не следует их решать за счет всевозможных перегрузок сотрудников столовых, прибегая при этом лишь к административным мерам — выговорам, разносам и т. п.

Боеготовность обеспечивают сотни рук и сердец. Причастны к этому и повара, и официанты, и другие сотрудники столовой. Успешное выполнение летного задания в определенной мере зависит и от того, достаточно ли питательным и вкусным был своевременно поданный завтрак, обед, ужин, а каким настроением кормится коллектив столовой.

Но в части есть люди, которые об этом забывают. И поэтому им надо напомнить указание XXIV съезда КПСС о том, что необходимо создавать в коллективе такую моральную атмосферу, которая способствовала бы утверждению во всех звеньях общественной жизни, а тем более в быту уважительного, заботливого отношения к человеку, честности, требовательности к себе и к другим, доверия, сочетающегося со строгой ответственностью, духа настоящего товарищества, чтобы всем лучше жилось и работалось.

Л. ХАНОВА.

ЗНАМЯ ПОБЕДЫ
3-я стр. 25 июня 1972 г.

НАШ НЕДЕЛЬНЫЙ ОБЗОР

СО ВСЕХ КОНТИНЕНТОВ ◆ ФАКТЫ СОБЫТИЯ НОВОСТИ ◆ СО ВСЕХ КОНТИНЕНТОВ

На основе взаимной выгоды

В Соединенных Штатах развернулось широкое обсуждение советско-американских соглашений, подписанных в Москве во время визита президента Р. Никсона. Сенатские комиссии по иностранным делам и по делам вооруженных сил рассматривают договор об ограничении систем противоракетной обороны и Временное соглашение о некоторых мерах в области ограничения стратегических наступательных вооружений. Положительно оценивая эти соглашения, представители обеих партий — демократической и республиканской — высказались в поддержку этих важных документов. Среди них — лидер демократов в сенате Мэнсфилд, председатель сенатской комиссии по иностранным делам Фулбрайт, лидер республиканцев в сенате Скотт и в палате представителей Форд, сенаторы-демократы Хэмфри, Маски, Кеннеди, Макговерн. Подводя первые итоги их выступлений, американская печать подчеркивает, что московские соглашения войдут в историю как крупное достижение на пути к сдерживанию гонки вооружений, к ослаблению угрозы ядерной войны.

Высокую оценку получило и соглашение о сотрудничестве в области науки и техники. Президент одной из крупнейших в США компаний «Белл телефон» Дафбиск заявил в конгрессе, что подписание этого соглашения и создание смешанной советско-американской комиссии по научно-техническому сотрудничеству в огромной степени улучшит обмен знаниями между США и СССР на пользу народов обеих стран, «в интересах укрепления всеобщего мира. «Я убежден, — подчеркнул Дафбиск, — что более тесное сотрудничество между нашими странами в области науки и техники может улучшить взаимопонимание двух народов».

Но, в то время как миллионы американцев приветствуют московские соглашения, определенные круги в Вашингтоне не скрывают своего раздражения в связи с перспективами обсуждения гонки вооружений. Пентагоновские генералы, представители военно-промышленного комплекса выступают с нападками на Договор об ограничении систем противоракетной обороны и Временное соглашение о некоторых мерах в области ограничения стратегических наступательных вооружений. Особую активность в этом отношении проявляют небезызвестный реакционер сенатор Голдуотер и ставленник военно-промышленных монополий сенатор Джексон.

Давая решительный отпор этим нападкам, председатель сенатской комиссии по иностранным делам Фулбрайт подчеркнул, что призывы развязать новый тур гонки вооружений противоречат букве и духу московских соглашений об ограничении стратегических вооружений, исходящих из признания равной безопасности обеих сторон. Фулбрайт решительно призвал конгресс отвергнуть домогательства вашингтонских «ястребов».

В горниле классовых битв

В странах капитала поднялась мощная волна забастовочного движения пролетариата. В условиях острого финансово-экономического кризиса, который переживает капиталистический мир, рабочим все чаще приходится прибегать к самому боевому средству, как стачка, чтобы отстоять свои права от посягательств хозяев, пытающихся переложить все тяготы кризиса на плечи трудящихся.

Упорную борьбу за повышение зарплаты и улучшение условий труда вели японские железнодорожники. Реальная заработная плата у них за последнее время сократилась в результате резкого роста цен. Даже буржуазная арбитражная комиссия вынуждена была согласиться, что их требования справедливы. Тем не менее администрация железных дорог пошла на уловку, обусловив свое согласие на повышение зарплаты тем, что ответствующим повышением проездных тарифов. Ясно, что это привело бы лишь к дальнейшему росту цен, а что пришлось бы расплачиваться за все трудящимся. Железнодорожники с негодованием отвергли такое «решение». Поскольку им как государственным служащим запрещено участвовать в забастовках, они прибегли к такой своеобразной тактике борьбы, как «работать строго по правилам». В условиях всеобщей уплотненного графика движения поездов это неизбежно ведет к срыву расписания.

Капиталисты пытаются сломить волю рабочего класса и с помощью антирабочего законодательства. Однако, как показывают последние события в Англии, им далеко не всегда это удается. Использовать антирабочий закон, разработанный консервативным правительством, администрация Лондонского порта добилась судебного решения об аресте трех профсоюзных активистов, отстаивавших права безработных докеров. Администрация хотела таким образом принудить грузчиков, но получилось наоборот.

Частный эпизод борьбы с предпринимателями в результате солидарности рабочих приобрел общегосударственный характер. 42.000 английских докеров как один человек объявили политическую стачку в знак немедленного освобождения своих товарищей. Во всех главных портах страны работа полностью прекратилась. В поддержку бастующих докеров выступили профсоюзы автомобилестроителей, железнодорожников, шахтеров. В этих условиях организаторам антирабочей провокации пришлось пойти на попятную. Забастовка закончилась полной победой докеров.

Все это лишний раз свидетельствует о том, что трудящиеся капиталистических стран все чаще не ограничиваются одними экономическими требованиями. Взявшие верх в правящих кругах реакционные силы, пытаются переложить все тяготы кризиса на плечи трудящихся, все больше вынуждены прибегать к политическим забастовкам, направленным против политики правительства. Все это свидетельствует о том, что трудящиеся капиталистических стран все более решительно выступают против политики, ведущей к обострению кризиса, к обнищанию широких масс населения.

За долларом на очереди фунт

С забастовкой докеров совпал очередной приступ лихорадки на лондонской бирже. Курс английского фунта стерлингов начал катастрофически падать. Сначала финансисты пытались объяснить выступление забастовки докеров на торговые операции. На помощь банкирам Сити пришли страны «Общего рынка», поскольку они тоже обязательством не допускать изменения курса своих валют больше, чем на 2,25 процента. Чтобы спасти английское фунт, они скупили свыше полумиллиарда фунтов стерлингов. Тем временем заканчивалась и забастовка докеров. Однако положение фунта не стало легче. Курс его продолжает падать на все ведущих биржах Западной Европы.

Теперь даже лондонская «Таймс» вынуждена признать, что дело бастовки докеров лишь послужило предлогом для спекулятивной игры на понижение фунта. «Становится очевидным, — пишет газета, — что давно ожидавшийся кризис доверия к фунту предсказывавшийся в течение нескольких недель, наконец начался. В основе его лежат такие фундаментальные слабости английской экономики, как упорная инфляция и неустойчивость платежного баланса».

За американским долларом наступила очередь английского фунта стерлингов. И это, конечно, не случайно. В кризисе и доллара и фунта находят отражение острые противоречия капиталистической системы. Это симптом продолжающегося углубления общего кризиса капитализма. Вместе с тем это и показатель того, в какую финансовую пропасть завели главных атлантических партнеров их авантюристическая внешняя политика.

Соединенные Штаты завершают 1970 год, свой текущий финансовый год с невиданным за всю историю страны дефицитом государственного бюджета на сумму 29 миллиардов долларов. Официально объявив об этом, правительство США обратилось к конгрессу с просьбой увеличить максимальный уровень государственного долга еще на 15 миллиардов долларов, довести его до 465 миллиардов долларов.

За кризисом фунта, конечно, не стоят такие астрономические цифры, но тесная связь английской валюты с долларом и общее тяжелое экономическое положение страны, по мнению наблюдателей, делают почти неизбежной новую девальвацию фунта стерлингов в ближайший год — подряд. Пока же английское правительство на месте. В страхе, насчитывается один миллион безработных, оно не решается на сколько-нибудь конкурентоспособности английских товаров на мировых рынках, а отсюда и дефицит торгового баланса, составивший в мае 40 миллионов фунтов стерлингов.

Падение курса английского фунта, последовавшее за падением курса доллара, еще раз показывает, что полумерами, принимаемые капиталистическими странами, трудно выйти из тяжелого кризиса, бесспорно извлечь недуги, коренящиеся в самой капиталистической системе.

Идея безопасности набирает силу

Последовательное претворение в жизнь Программы мира, разработанной XXIV съездом КПСС, приводит к положительным переменам в самых различных уголках земного шара. В политических и общественных кругах азиатских стран набирает силу идея создания системы коллективной безопасности в Азии. Позитивное влияние этой идеи сказывается в том, что даже участники некоторых военных группировок начинают пересматривать свои позиции.

Характерны в этом отношении результаты состоявшейся на днях в Сеуле очередной сессии Азиатско-тихоокеанского совета (АЗПАК). Эта группировка была создана по инициативе Соединенных Штатов в 1966 году, когда совершенно явно назревало решение СЕАТО-вцев, сколоченного для борьбы с национально-освободительными движениями в этом районе мира. В АЗПАК вошли Япония, Австралия, Новая Зеландия, Малайзия, Филиппины, Таиланд, а также сеульский и сайгонский режимы и чанкайшисты.

Правда, с самого начала организаторы пакта постарались замаскировать его подлинные цели, выдавая АЗПАК за культурно-экономическое региональное объединение. Но факт оставался фактом: основными участниками нового пакта стали активные партнеры США по агрессии в Индокитае. Вся короткая история существования АЗПАК свидетельствует о том, что он был создан для подавления национально-освободительного движения в Азии взамен ставшего неэффективным СЕАТО.

Однако логика тех благотворных перемен, которые произошли на мировой арене под влиянием советской Программы мира, таковы, что многие участники АЗПАК, выступая на этот раз пересматривать свои позиции. В ходе дискуссии на сеульской сессии выявились серьезные расхождения в подходе отдельных его участников к оценке будущей роли блока.

Конечно, на пути перемирения азиатских участников АЗПАК стоят серьезные препятствия. Империалистические силы, играющие ях в эту военно-политическую группировку, не собираются отказываться от своих агрессивных планов. Поэтому делается все для того, чтобы с помощью соответствующей перестановки декораций выдать АЗПАК за организацию «содействия миру и прогрессу», как об этом говорится в сеульском коммюнике.

Однако перемена декораций — это совсем не то, что повелительно диктуется временем. Народы Азии все больше отдают себе отчет в том, что борьба за безопасность на континенте в нынешних условиях неотделима от борьбы за прекращение американской агрессии, за мирное урегулирование проблем Вьетнама. Не урегулированные вопросы, а разгул добрососедских отношений между соседними странами на двусторонней или региональной основе — таков магистральный путь обеспечения коллективной безопасности в Азии.

(ТАСС).

ЗАВЕРШЕН ГОД ПАРТУЧЕБЫ

ВАРШАВА, 24 июня. (ТАСС). Сыщо 8 тысяч партийцев — членов и кандидатов в члены ПОРП, представителей молодежных организаций и беспартийных завершили учебу в партшколах. Они состоявшиеся в Варшавском комитете ПОРП совещании, посвященном итогам партийной учебы, отмечалось, что связь между уровнем теоретических знаний членов партии и практическими результатами их деятельности становится все более тесной.

В этом году рабочие коллективы столицы выступили инициаторами выпуска дополнительной продукции и обязались дать сверх плана товаров на 3 миллиарда злотых.

НЕТЕРПИМОЕ ПОЛОЖЕНИЕ

НЬЮ-ЙОРК, 24 июня. (ТАСС). Постоянный представитель Кипра при ООН Зенон Россидис подвергся бандитскому нападению и ограблению во время прогулки с женой в центре Нью-Йорка. Бандиты накинули им на шею веревочные петли, отобрали деньги, сорвали драгоценности.

Россидес является председателем комитета ООН по связям со странами Центральной Америки. Совершенный акт террора, рассматривается как вызов всему международному сообществу. Он ведет к снижению авторитета правительства и властей Нью-Йорка и их сотрудников.

На рассмотрение комитета представлен доклад генерального секретаря ООН, в котором отмечается, что в течение последних лет постоянные представительства при ООН становятся все более большими предприятиями в обеспечении охраны дипломатов и безопасности сотрудников. В докладе подчеркивается, что сложившееся положение — это следствие не только роста преступности в Нью-Йорке, который стал одним из самых опасных городов мира, но и попустительства американских властей в отношении проваюционной деятельности определенных политических групп против представителей социалистических арабских и некоторых других государств.

ПЕРЕГОВОРЫ ЗАКОНЧЕНЫ

БОНН, 24 июня. (ТАСС). Здесь закончились переговоры министра иностранных дел Франции М. Шуманэ с членами правительства ФРГ.

По окончании переговоров М. Шуманэ заявил, что Франция по-прежнему выступает за отсрочку намеченного на октябрь совещания на «высшем уровне» шести стран — участниц и четырех стран — кандидатов «Общего рынка», если «заранее не будет обеспечен его успех». Пока еще рано говорить, имеются ли предпосылки для проведения этого совещания в планируемый срок, добавил М. Шуманэ.

По сообщению агентства Франс Пресс, во время переговоров в Бонне была достигнута договоренность о созыве в начале 1973 года чрезвычайного заседания совета министров ЕЭС.

КРЕПНЕТ ДРУЖБА МОЛОДЕЖИ СССР И ГДР

ЛЕНИНГРАД, 24 июня. (ТАСС). Мысли и чаяния молодежи СССР и ГДР, воплощающей в жизнь решения XXIV съезда КПСС и VI съезда СЕПГ, отражены в «Программе дальнейшего развития всестороннего сотрудничества и укрепления братских связей между ВЛКСМ и ССНМ на 1972—1975 годы». Она была подписана вчера в Ленинграде первым секретарем ЦК ВЛКСМ Е. М. Тяжельниковым и первым секретарем Центрального совета ССНМ Гюнтером Яном.

ВЛКСМ и Союз свободной немецкой молодежи решили объединить усилия в борьбе за мир на европейском континенте. Они заявили о солидарности с борющимися народами Индокитая.

Общим праздником молодежи двух стран станет 50-летие образования СССР и 25-я годовщина ГДР.

Принято решение объединить усилия ССНМ и ВЛКСМ в подготовке и проведении X Всемирного фестиваля молодежи и студентов, который состоится в будущем году в столице ГДР.

НА КОНФЕРЕНЦИИ ЮНЕСКО

ХЕЛЬСИНКИ, 24 июня. (ТАСС). Проходящая здесь Европейская межправительственная конференция ЮНЕСКО по вопросам государственной политики в области культуры завершила обсуждение вопроса «Основы и перспективы культурного сотрудничества в Европе».

Глава делегации Украинской ССР министр культуры республики Ю. П. Ельченко, представители делегаций Болгарии и Чехословакии подчеркнули, что конференция ЮНЕСКО должна оказать поддержку скорейшему созыву общеевропейского совещания.

ВОЕННЫЕ ДЕЙСТВИЯ В ИНДОКИТАЕ

ПАРИЖ, 24 июня. Народные вооруженные силы освобождения Южного Вьетнама при поддержке танков и артиллерии продолжают атаковать позиции противника северо-западнее и западнее города Хюэ. Форсировав реку Митянь, подразделения НФОО прорвали в ряде мест сильно укрепленную оборону сайгонских войск и продвинулись в направлении города. В связи с «угрожающей обстановкой», создавшейся в этом районе для марионеточной армии, американское командование, как сообщает корреспондент агентства Франс Пресс, бросило около ста тяжелых бомбардировщиков «Б-52» в попытке помешать развитию наступления патриотов.

Ожесточенное сражение развернулось у огневой базы «Кинг» в 19 километрах западнее Хюэ. Патриоты подвергли мощному обстрелу Дананг — крупную базу американо-сайгонских войск.

На Центральном плато упорные бои идут в горном районе Тонло, занимающем господствующее положение на шоссе № 14, которое связывает Контум — центр одноименной провинции — с важной военной базой противника Плейку.

Артиллерия сил освобождения продолжает обстрел осажденного гарнизона города Анлок в 90 километрах северо-западнее Сайгона.

Весьма закончилась еще одна попытка сайгонского командования переброситься подкреплениями в выручку осажденным. Патриоты смелой атакой у деревни Суойда остановили колонну противника.

ХАНОЙ, 24 июня. Камбоджийские патриоты нанесли ряд чувствительных ударов по войскам

(Продолжение на 2 стр.)

ЗАВЕРШЕН ГОД ПАРТУЧЕБЫ

(Продолжение)

ну в провинциях Компончам и Кампот, передает Кхмерское информационное агентство. За первую половину июня в этих районах патриоты вывели из строя около 450 солдат вьюменьевых войск и уничтожили шесть артиллерийских орудий.

Агентство сообщает также об успешных боевых действиях сил освобождения в районах, прилегающих к стратегическому шоссе № 1, которое связывает камбоджийскую столицу с Сайгоном.

ХАНОЙ, 24 июня. Защитники неба Демократической Республики Вьетнам, как сообщает агентство ВНА, сбили 22 июня четыре американских самолета, участвовавших в налетах на ряд провинций Северного Вьетнама. Таким образом, потери авиации США над ДРВ составили 3.673 самолета.

(ТАСС).

В СТРОЮ — МОЛОДЫЕ

Современный бой требует от воина проявления высоких морально-волевых качеств, физической силы и выносливости. Это хорошо сознают молодые солдаты.

Соревнуясь в честь полувекового юбилея образования СССР, большинство воинов майского призыва обязались стать спортсменами-разрядниками, значкистами Военно-спортивного комплекса.

Утренняя физическая зарядка, кросс, многоснарядные эстафеты, соревнование по различным видам спорта — все это способствует выполнению молодыми солдатами социалистических обязательств.

Прошел еще один день напряженной учебы. Сделан уверенный шаг вперед в овладении воинской специальностью. Воины подняли на очередную ступеньку боевого мастерства.

На снимках: вверху — рядовой Ф. ЕГОРОВ отрабатывает очередное упражнение на перекладине; внизу — рядовой А. ХАРИТОНОВ выполняет упражнение на брусьях.

Текст и фото рядового И. Сурикова.

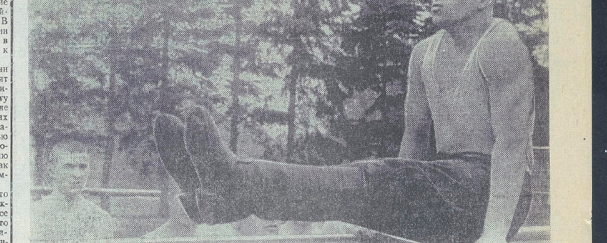

Ответственный редактор А. П. ОСИКА.

СПРАВКИ

Телевидение

ПЕРВАЯ ПРОГРАММА

26 июня

16.30 — Известия. 16.45 — «Поездка в Париж» — советский фильм. 17.15. — «Это стадион!» 17.55 — «Смесь». 19.20 — «Спокойной ночи, малыши!» 19.30 — Известия. 20.05 — Телевизионный спектакль. 21.35 — Передача из цикла «Великие известные и неизвестные». 22.15 — Фортепианный концерт. 22.35 — Известия.

27 июня

10.00 — «Похищение девиц» — румынский художественный фильм. 16.30 — Известия. 16.40 — «Смесь». 16.55 — «Телевизионный экран молодых». 17.50 — Международные соревнования по легкой атлетике. 19.20 — «Спокойной ночи, малыши!» 19.30 — Известия. 20.05 — «Похищение девиц» — румынский художественный фильм. 22.05 — Известия и спортивные новости.

28 июня

10.00 — «Поиски» — 4-я серия чехословацкого фильма «Приговор». 16.30 — Известия. 17.00 — «Шедевры Эрмитажа». 17.30 — Итальянский фильм из серии «Познаем природу». 17.50 — Международные соревнования по легкой атлетике. 19.20 — «Спокойной ночи, малыши!» 19.30 — Известия. 20.05 — Телевизионный спектакль. 21.35 — Передача из цикла «Великие известные и неизвестные». 22.15 — Фортепианный концерт. 22.35 — Известия.

29 июня

10.00 — «Похищение девиц» — румынский художественный фильм. 16.30 — Известия. 16.40 — «Смесь». 16.55 — «Телевизионный экран молодых». 17.50 — Международные соревнования по легкой атлетике. 19.20 — «Спокойной ночи, малыши!» 19.30 — Известия. 20.05 — Телевизионный спектакль. 21.35 — Передача из цикла «Великие известные и неизвестные». 22.15 — Фортепианный концерт. 22.35 — Известия.

30 июня

10.00 — «Похищение девиц» — румынский художественный фильм. 16.30 — Известия. 16.40 — «Смесь». 16.55 — «Телевизионный экран молодых». 17.50 — Международные соревнования по легкой атлетике. 19.20 — «Спокойной ночи, малыши!» 19.30 — Известия. 20.05 — Телевизионный спектакль. 21.35 — Передача из цикла «Великие известные и неизвестные». 22.15 — Фортепианный концерт. 22.35 — Известия.

1 июля

10.00 — «Знаки на дорогах — наши друзья и помощники». 10.20 — «Ералаш». 15.50 — «На опольской земле». 16.35 — Известия. 16.45 — «Встреча друзей». 17.10 — «Море, экономика, оборосноспособность» — телеграмма из киевской студии. 17.40 — Телевизионный спектакль. 18.35 — Музыкальная передача. 19.20 — «Спокойной ночи, малыши!» 19.30 — Известия. 20.05 — «Знаки на дороге» — польский художественный фильм. 21.55 — Известия и спортивные новости. 22.10 — Эстрадная передача.

2 июля

8.40 — «Напомните, советуем...» 9.00 — «Знаю, кто ты» — фильм из серии «Ставка больше, чем жизнь» (первая серия). В главной роли С. Микульский. 9.55 — Английский фильм из серии «Мир, которым не должен повелевать». 10.20 — Передача из Полянки. 19.10 — «Туризм и отдых». 19.20 — «Спокойной ночи, малыши!». 19.30 — Известия. 20.05 — «Человек и море» — американо-канадский фильм. 20.30 — «Край» — общественно-политический еженедельник. 21.10 — «Варшавянка» — телевизионный спектакль. 22.10 — Известия.

ВТОРАЯ ПРОГРАММА

1 июля

17.05 — «Мир в камере наших репортеров». 17.45 — «В лесу над речкой» — публицистическая передача. 19.20 — «Спокойной ночи, малыши!» 19.30 — Музыкальная передача из Гданьска. 21.05 — «24 часа». 21.55 — Фильм из серии «Арсен Люпэн».

28 июня

18.10 — «Поллена» — советы косметолога. 18.15 — «Полчаса для чистолобиков» — публицистическая передача. 19.20 — «Спокойной ночи, малыши!» 19.30 — Известия. 21.25 — «24 часа». 21.35 — 2-й скрипичный квартет Б. Бартока. 22.20 — Кукольное варьете.

29 июня

18.00 — Фильм для детей из серии «Любим страшилище». 19.20 — «Спокойной ночи, малыши!». 19.30 — Известия. 20.05 — «Золотая лира» — фестиваль песни. Передача из Братиславы. 21.55 — «24 часа».

30 июня

17.50 — «Без десяти восемь» — болгарский фильм из серии «На каждом километре». 19.20 — «Спокойной ночи, малыши!» 19.30 — Известия. 21.00 — Передача из цикла «Люди разных континентов». 21.20 — «24 часа». 22.00 — «Начало полуночного кино».

1 июля

18.05 — Концерт духового оркестра. 18.25 — «Встречи на экваторе» — передача из серии «Камера, люди, события». 19.20 — «Спокойной ночи, малыши!» 19.30 — «Моментор». 20.15 — Эстрадная программа английского телевидения. 21.05 — «24 часа». 21.50 — Художественный фильм.

2 июля

15.10 — «Золотые ворота» — музыкальный телевизионный спектакль для детей. 16.00 — Советская эстрадная передача. 17.30 — «Шедевры мирового искусства». 17.50 — Итальянский художественный фильм. 19.20 — «Спокойной ночи, малыши!» 19.30 — Известия. 20.40 — Итальянская музыкальная передача.

Слушайте «Волгу»

Воскресенье, 25 июня

9.15 — Навстречу 50-летию СССР. 9.40 — Песни родного края. 9.50 — «Мы — молодая гвардия». Передача Х. Кулиева. 10.00 — «Командирское лето». Очерк майора Ф. Бойко. 10.15 — «Верно Родине служили». Передача П. Кричевского. 10.30 — Песня. 10.40 — «Там, где трудно». Очерк рядового Никитина. 10.55 — «Ходили мы походами». Зарисовка старшего лейтенанта П. Лаврухина. 11.05 — «Одиноко сердце». Рассказ Сафронова. 11.20 — Музыкальная жизнь ГДР. 11.40 — Спортивная страничка. 11.50 — «В мире капитала». 12.00 — Концерт по заявкам.

В Доме офицеров

25 июня

ГЛАВНОЕ ЗДАНИЕ. Лекторий выходного дня для молодого воина «Беспокойная народ». Очерки о Героях Советского Союза — «Шел парень по земле». Начало в 10.00. Для детей детская кинокомедия «Необыкновенный город». Начало в 13.00. Советский художественный фильм «День ангела». Начало в 17.00, 19.00, 21.00. Большая концертная программа «Беспокойный народ». Начало в 21.00. Верхний зал. Вечер танцев. Начало в 20.00. Демонстрация документального фильма «Советский цирк в Италии». Начало в 22.00.

ЗЕЛЕНЫЙ ТЕАТР. Советский художественный кинофильм «Вратарь». Большая киноконцертная программа «Прошлым летом». Начало в 21.00.

26 июня

ГЛАВНОЕ ЗДАНИЕ. Цветная французская киномелодия «Вперед, Франция!» Начало в 19.00, 21.00.

ЗЕЛЕНЫЙ ТЕАТР. Румыно-французская сатирическая кинокомедия «Праздники любви». Начало в 21.00.

Адрес редакции: 002961, Полевая почта 02961-Р. Типография газеты «Знамя победы».

Г425146. Заказ № 146.